

Gestión de riesgo empresarial para efectos de solvencia

Gerardo Lozano De León

Seminario Regional sobre Capacitación de Supervisores de Seguros de Latinoamérica

San José, Costa Rica, Noviembre 2016

IAIS PBS 16: Gestión de riesgo empresarial para efectos de solvencia (ERM).

“El régimen de supervisión establece los requerimientos para la gestión de riesgos empresariales con propósitos de solvencia que requiere que los aseguradores consideren todos los riesgos relevantes y materiales. “

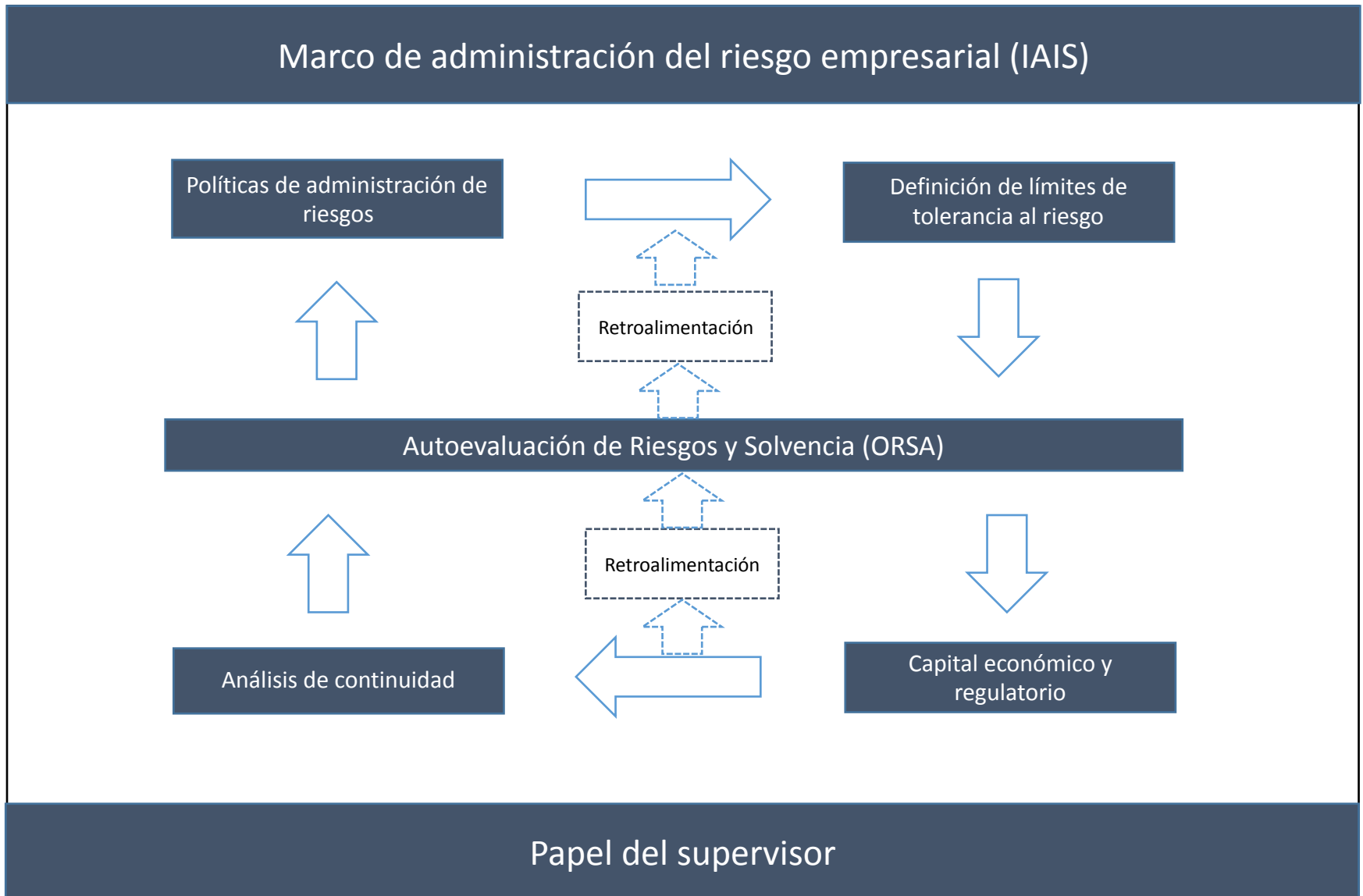



Ley de Instituciones de Seguros y de Fianzas (Artículo 70)



Consejo de administración



Establecimiento de **mecanismos** para definir, aprobar y controlar de manera permanente:

- Las políticas y normas en materia de **suscripción, inversiones, prestación de servicios**.
- Los **riesgos asumidos por la Institución**, la capacidad financiera para retenerlos, así como sus operaciones de reaseguro y reafianzamiento.
- La **suficiencia de los fondos propios admisibles** para respaldar el RCS.
- El cálculo del **requerimiento de capital de solvencia**.
- La revisión y evaluación de los resultados de la prueba de **solvencia dinámica**.

Ley de Instituciones de Seguros y de Fianzas (Artículo 69)

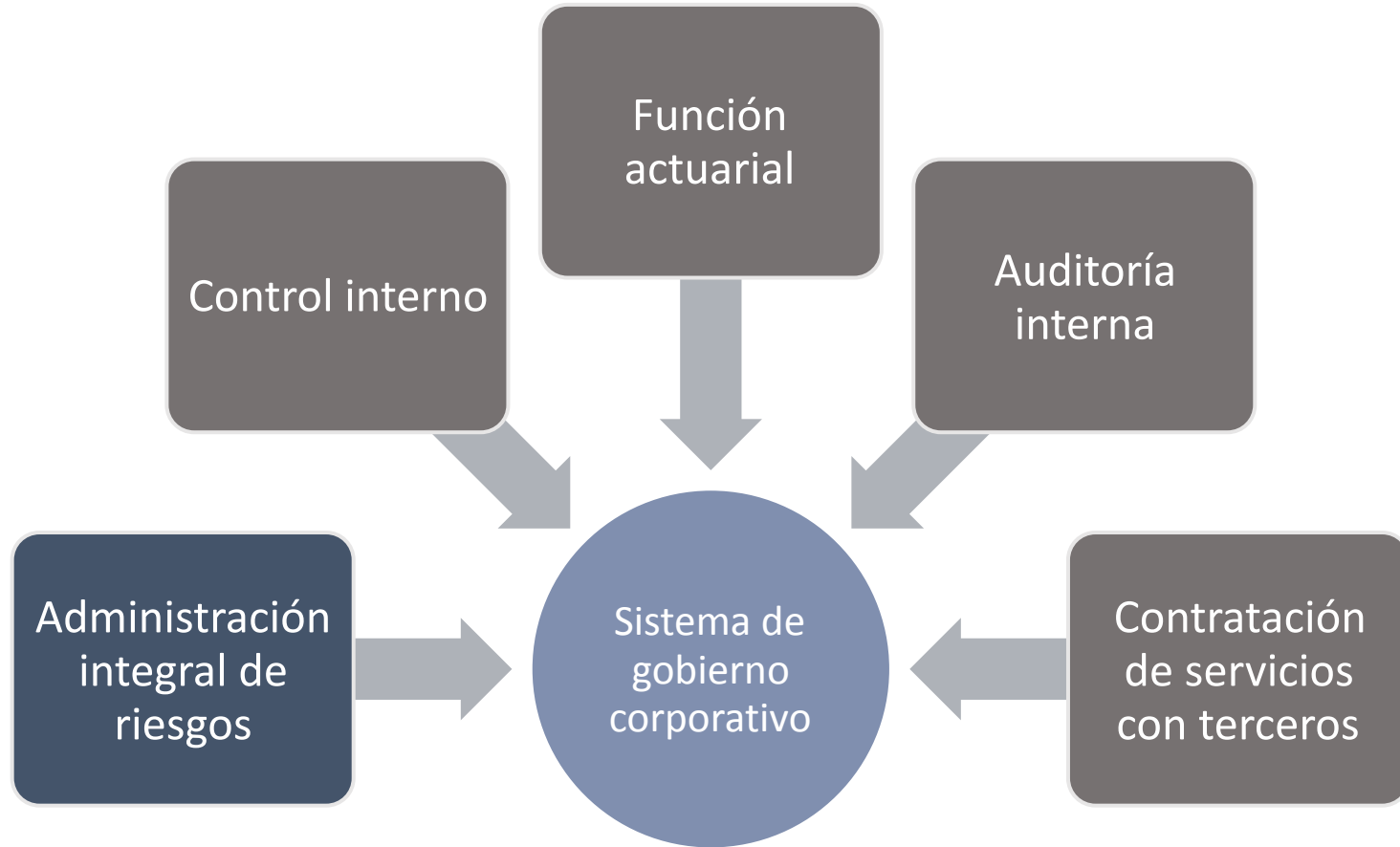

Ley de Instituciones de Seguros y de Fianzas (Artículo 69)



Sistema eficaz de gobierno corporativo



Consejo de administración



Administración integral de riesgos:

- Sistema eficaz que comprenda **políticas, estrategias, procesos y procedimientos** de información necesarios para vigilar, administrar, medir, controlar, mitigar e informar al consejo de administración de forma continua sobre los **riesgos** a los que, a nivel individual y agregado, pueda estar expuesta la Institución, así como sobre las interdependencias de dichos riesgos.

Circular Única de Seguros y Fianzas (Capítulo 3.2)

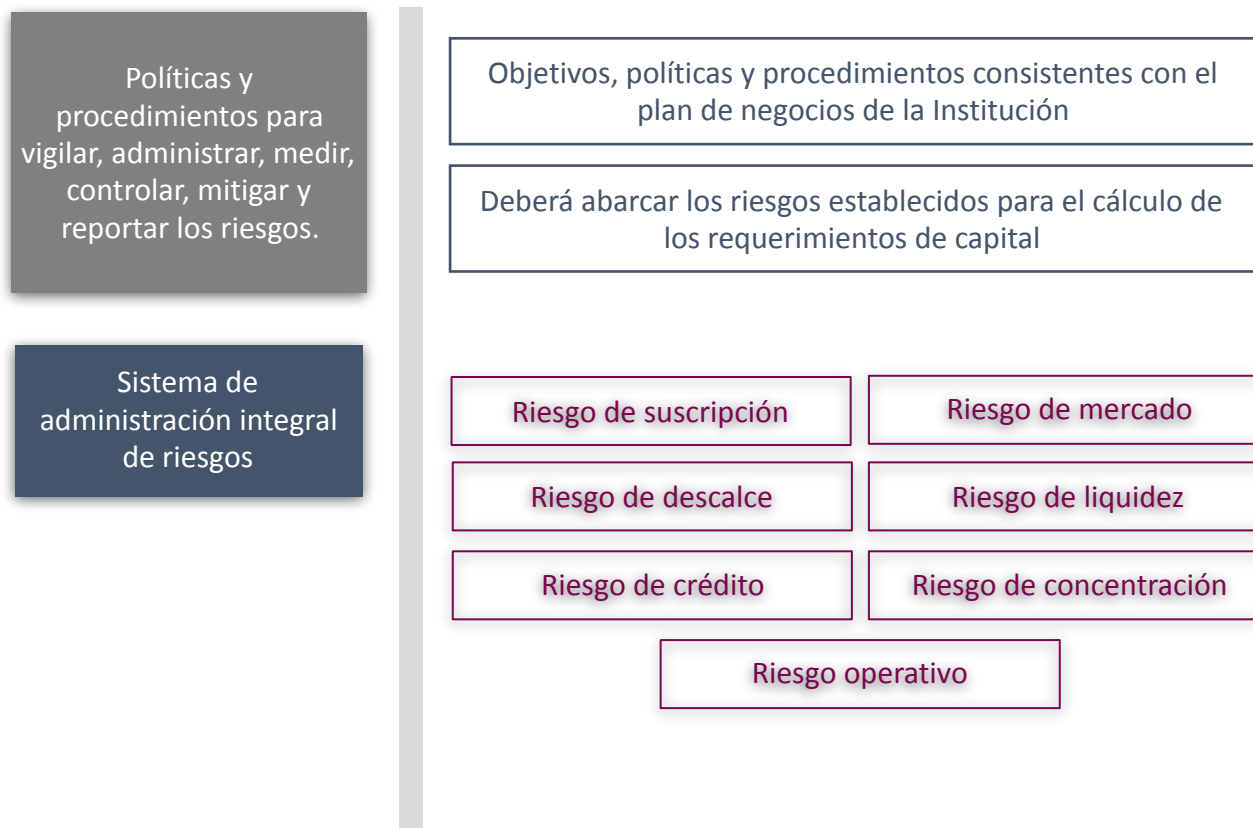

Circular Única de Seguros y Fianzas (Capítulo 3.2)

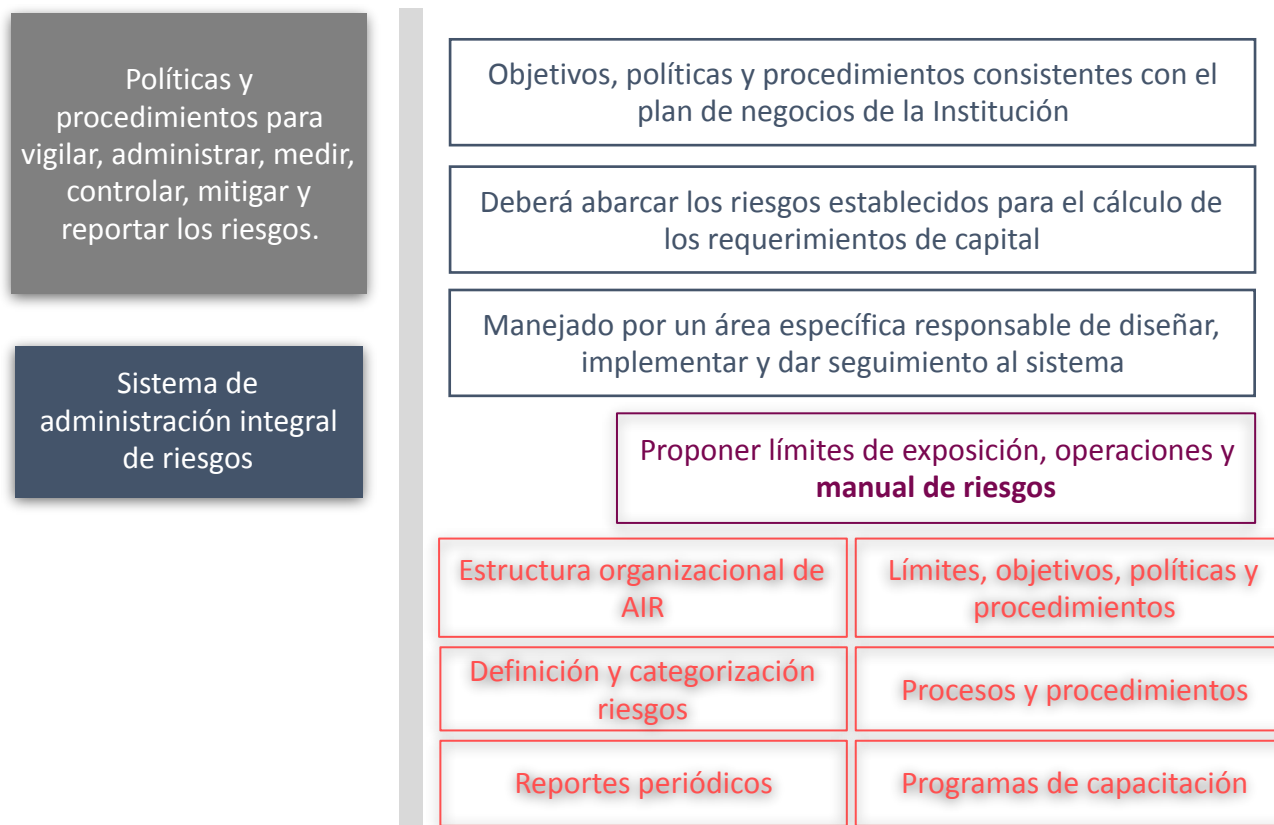

Circular Única de Seguros y Fianzas (Capítulo 3.2)



Circular Única de Seguros y Fianzas (Capítulo 3.2)

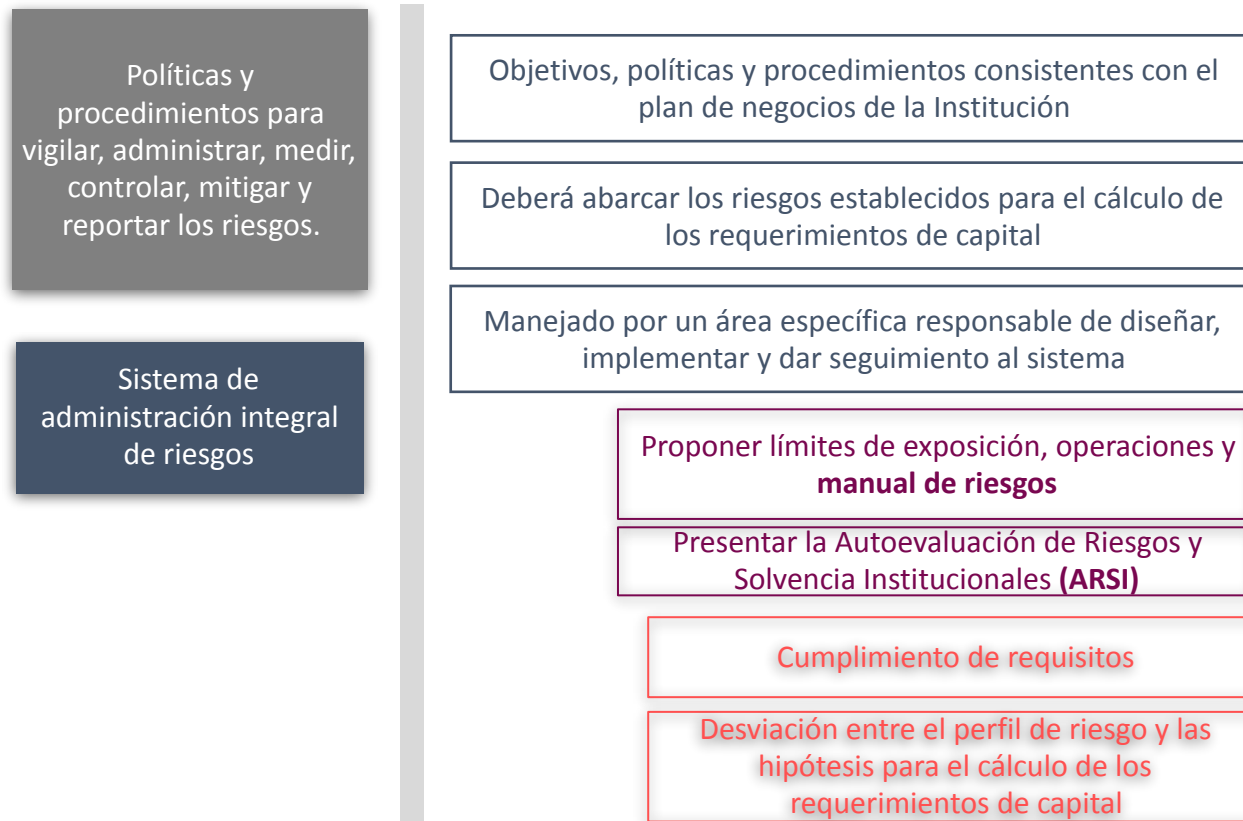

Circular Única de Seguros y Fianzas (Capítulo 3.2)

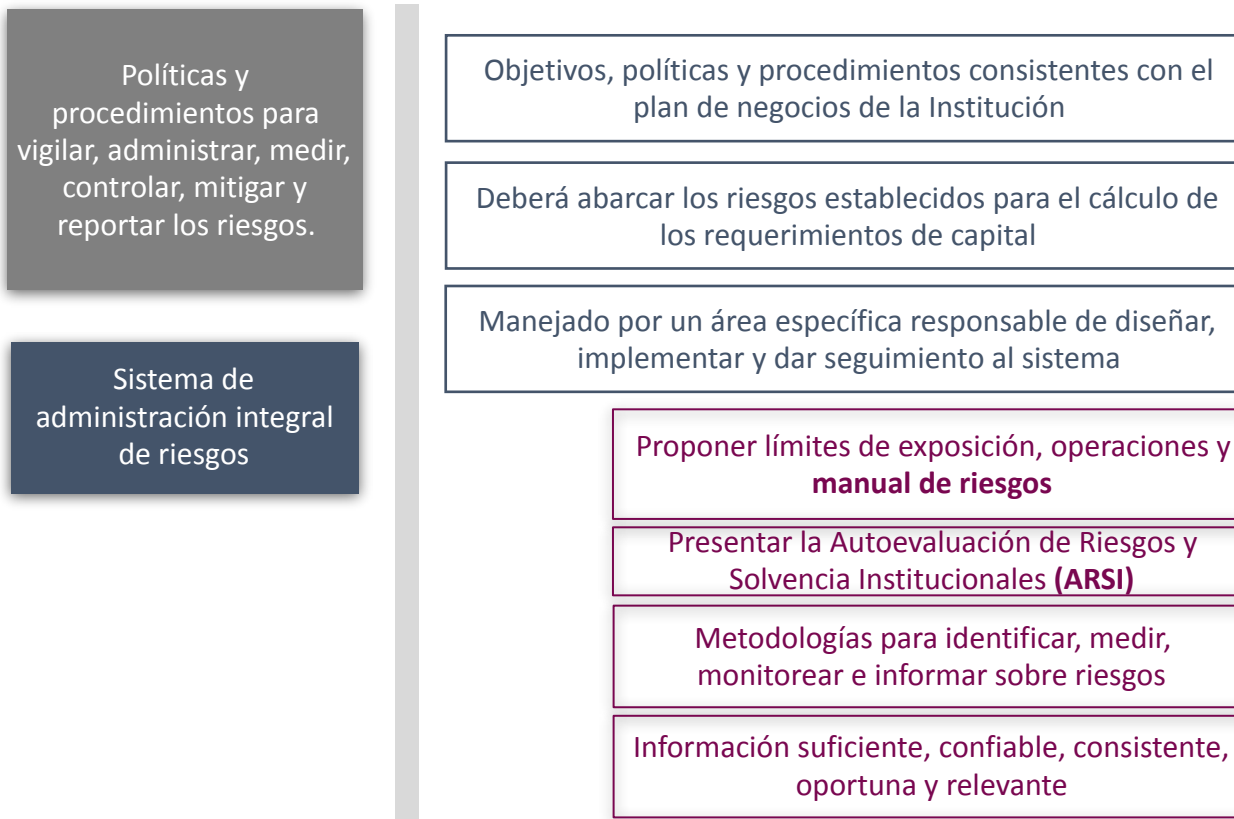

Circular Única de Seguros y Fianzas (Capítulo 3.2)

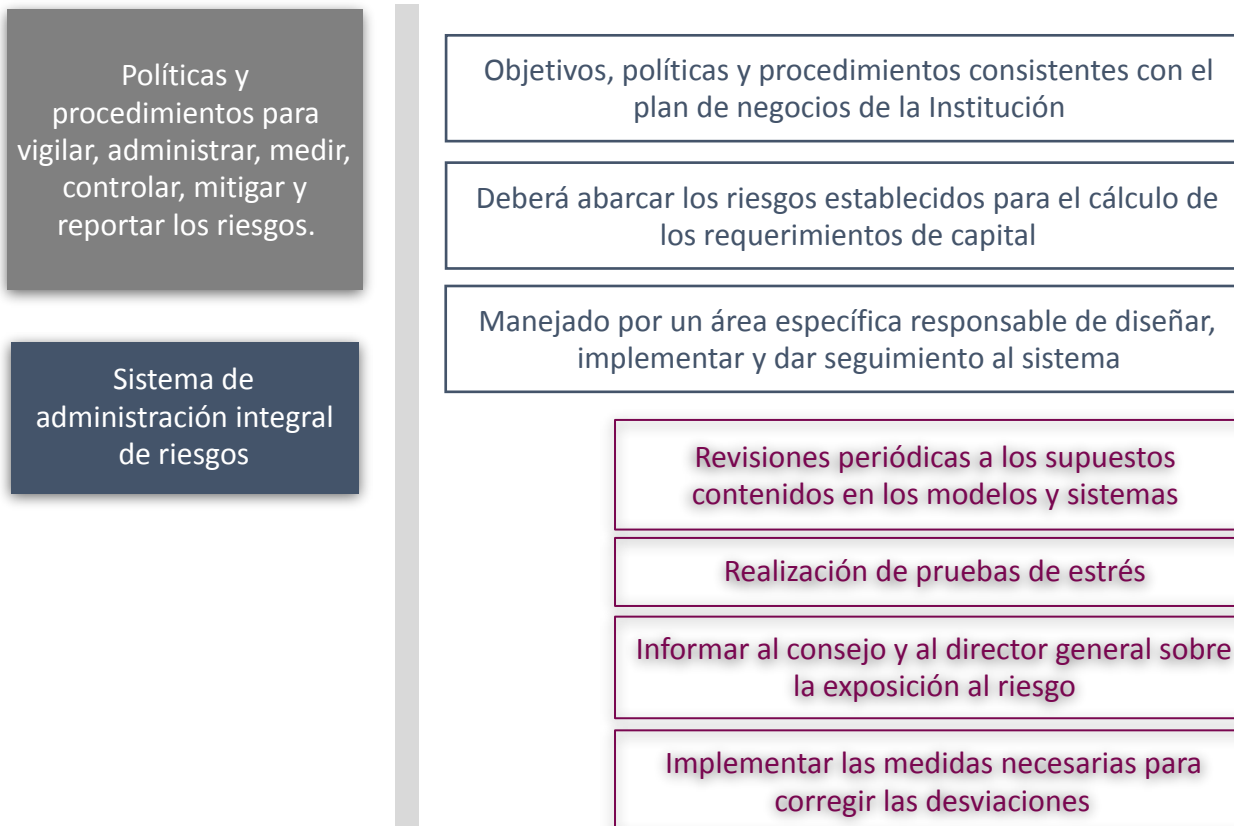

Circular Única de Seguros y Fianzas (Capítulo 3.2)

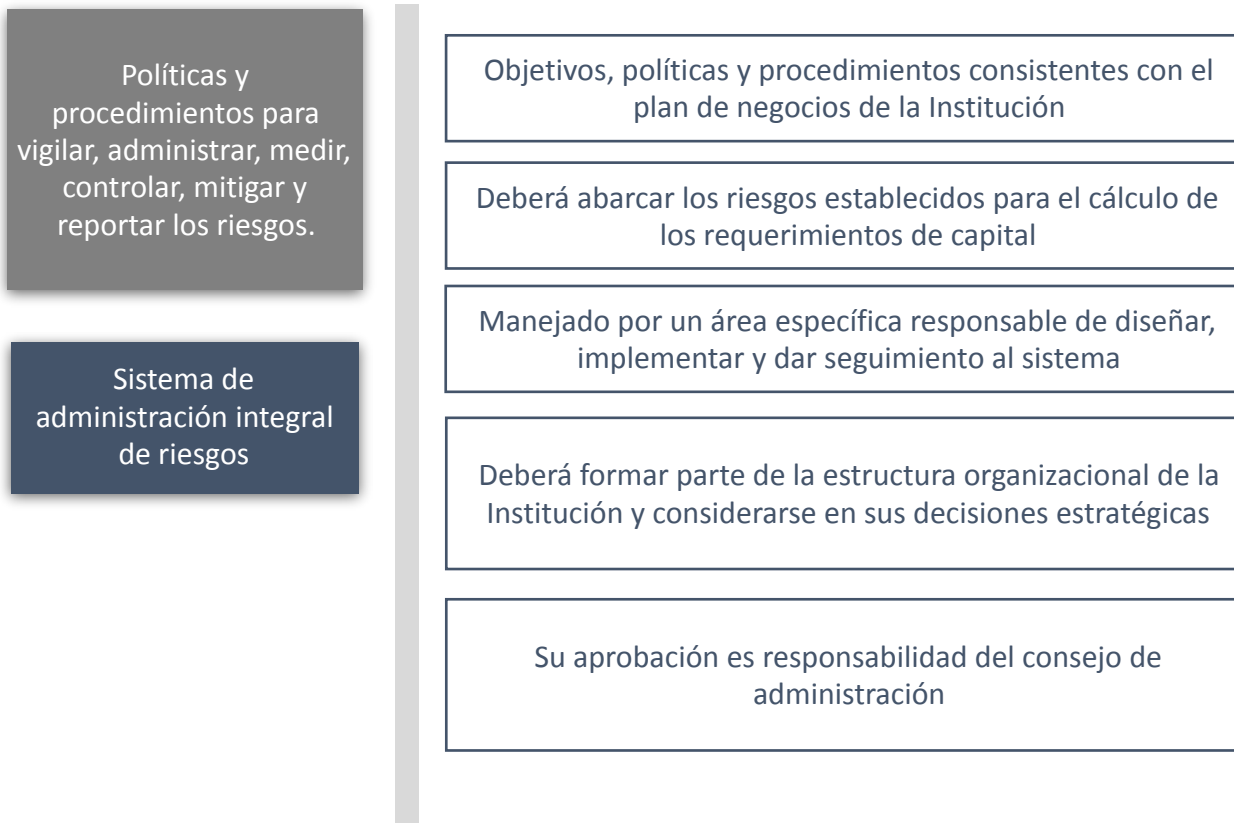

En México se implementa un **balance económico** y un **requerimiento de capital de solvencia**, que constituyen una herramienta **útil y congruente** con la **gestión del riesgo** de la institución.

Variación de activos y pasivos en un año

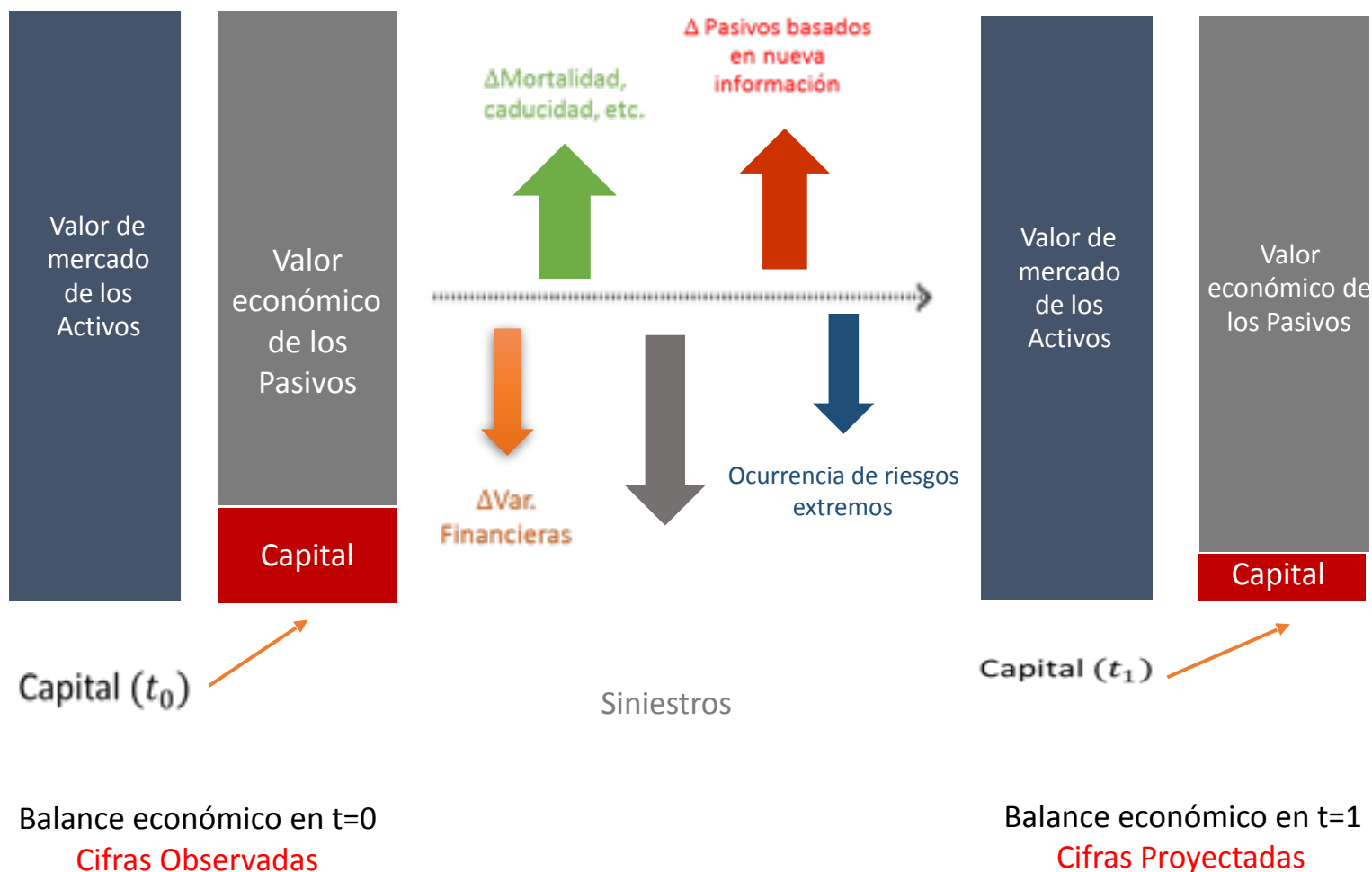

En México se implementa un **balance económico** y un **requerimiento de capital de solvencia**, que constituyen una herramienta **útil y congruente** con la **gestión del riesgo** de la institución.

Balance Económico en $t=0$

Cifras Observadas

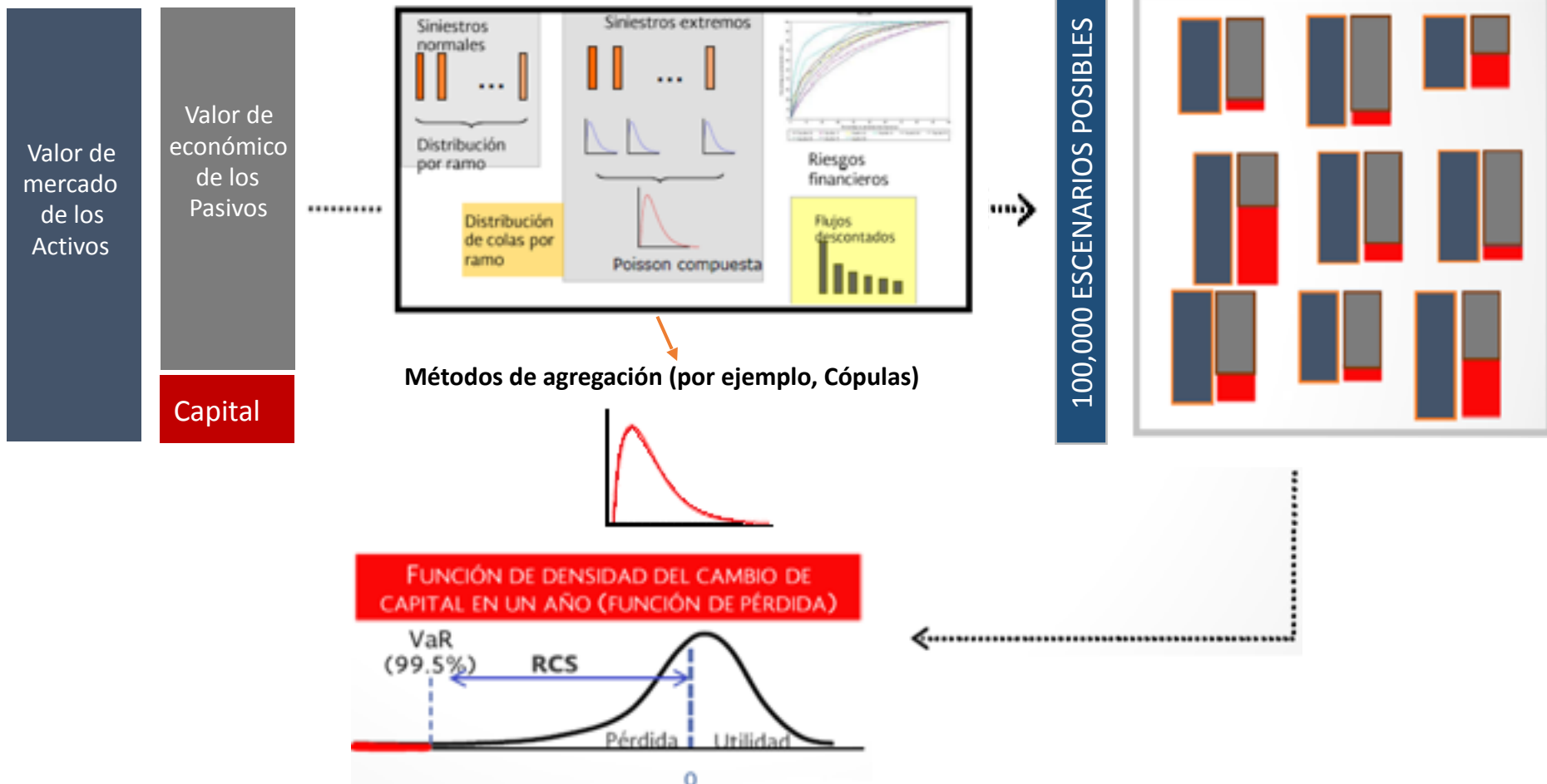

Elementos de Supervisión del Sistema Integral de Administración Integral de Riesgos

Supervisión

Visitas de inspección

Revisión al manual de riesgos

Informe del Consejo sobre implementación del Gobierno Corporativo

Revisión del ARSI (ORSA)

Revisión de las políticas establecidas por el consejo

Informe del Auditor Externo sobre el funcionamiento del Gobierno Corporativo

Revisión de la Prueba de Solvencia Dinámica

- En México el marco de supervisión se encuentra acorde a **principios internacionales** y sienta las bases para una **adecuada gestión del riesgo**.
- Los requerimientos cuantitativos emanados de la regulación promueven una apropiada **valuación** de **activos** y **pasivos** en **congruencia con los riesgos** a los que se encuentran expuestas las instituciones
- No obstante lo anterior, es fundamental **interiorizar** en las instituciones la importancia del sistema de gobierno corporativo y la función de administración integral de riesgos, que permita avanzar hacia una gestión integral acorde con las necesidades del capital.

Gestión de riesgo empresarial para efectos de solvencia

Gerardo Lozano De León

Seminario Regional sobre Capacitación de Supervisores de Seguros de Latinoamérica

San José, Costa Rica, Noviembre 2016